



This Journal is available in Universitas Bhayangkara Jakarta Raya online Journals

**Journal of Computer Science Contributions (JUCOSCO)**

Journal homepage: <https://ejurnal.ubharajaya.ac.id/index.php/jucosco>



## Edukasi Menarik Pencegahan Stunting dan Pemanfaatan Aplikasi E-Posyandu dalam Monitoring Gizi Anak

Abrar Hiswara<sup>1</sup>, Amalia Nur Soliha<sup>2</sup>, Daud Tri Bakti Purba<sup>3</sup>, Dika Aditya Octaviana<sup>4</sup>, Fendy Hendrianto<sup>5</sup>, Haris Himawan<sup>6</sup>, Kaylista Nabila Nastiti Kesuma<sup>7</sup>, Muhamad Salam Assyidqi<sup>8</sup>, Muhammad Dafa Agustyan<sup>9</sup>, Mumtaz Abdurrahman Kamil<sup>10</sup>, Mumtaz Abdurrahim Kamil<sup>11</sup>

<sup>1</sup> Program Studi Informatika, Fakultas Ilmu Komputer, Universitas Bhayangkara Jakarta Raya, Jalan Raya Perjuangan No. 81, Kelurahan Marga Mulya, Bekasi Utara, Kota Bekasi, Indonesia, [abrar.hiswara@dsn.ubharajaya.ac.id](mailto:abrar.hiswara@dsn.ubharajaya.ac.id), [202010225056@mhs.ubharajaya.ac.id](mailto:202010225056@mhs.ubharajaya.ac.id), [202010225089@mhs.ubharajaya.ac.id](mailto:202010225089@mhs.ubharajaya.ac.id), [202010225233@mhs.ubharajaya.ac.id](mailto:202010225233@mhs.ubharajaya.ac.id), [202010225235@mhs.ubharajaya.ac.id](mailto:202010225235@mhs.ubharajaya.ac.id), [202010225264@mhs.ubharajaya.ac.id](mailto:202010225264@mhs.ubharajaya.ac.id), [202010225160@mhs.ubharajaya.ac.id](mailto:202010225160@mhs.ubharajaya.ac.id), [202010225263@mhs.ubharajaya.ac.id](mailto:202010225263@mhs.ubharajaya.ac.id), [202010225157@mhs.ubharajaya.ac.id](mailto:202010225157@mhs.ubharajaya.ac.id), [202010225050@mhs.ubharajaya.ac.id](mailto:202010225050@mhs.ubharajaya.ac.id), [202010225051@mhs.ubharajaya.ac.id](mailto:202010225051@mhs.ubharajaya.ac.id)

### Abstract

*Posyandu is the main forum for monitoring nutritional status and preventing stunting in infants and toddlers. Stunting is a condition where growth is inhibited in children due to lack of nutritional intake for a long time because food intake is not in accordance with nutritional needs. Maternal nutrition plays a major role in preventing stunting in children from an early age. In addition to growth problems, stunting also affects children's intelligence levels and learning abilities. Kuliah Kerja Nyata (KKN) is a community service program that provides opportunities for students to apply the knowledge and skills gained on campus directly in the community. Through Real Work Lecture (KKN) activities as a student community service program, it aims to socialize the dangers of stunting on children's growth and development, and socialize how to prevent stunting. In addition, this activity is also carried out to conduct counseling to the community about a healthy menu with balanced nutrition which aims to provide an understanding of the importance of regulating nutrition in the food given to children. This Real Work Lecture (KKN) activity can be a forum to provide understanding and education in an interesting way about the dangers of stunting.*

*Keywords— posyandu; stunting; KKN; socialization; healthy menu*

### Abstrak

Posyandu menjadi wadah utama dalam pemantauan status gizi dan upaya pencegahan *stunting* pada bayi maupun balita. Stunting merupakan kondisi dimana terhambatnya pertumbuhan pada anak-anak akibat kekurangan asupan gizi dalam waktu yang lama karena asupan makanan yang tidak sesuai dengan kebutuhan gizi. Keadaan gizi ibu menjadi peran utama dalam pencegahan stunting pada anak sejak dini. Selain masalah pertumbuhan, stunting juga mempengaruhi tingkat kecerdasan dan kemampuan belajar anak. Kuliah Kerja Nyata (KKN) merupakan program pengabdian masyarakat yang memberikan kesempatan kepada mahasiswa untuk menerapkan pengetahuan dan keterampilan yang diperoleh di kampus secara langsung di masyarakat. Melalui kegiatan Kuliah Kerja Nyata (KKN) sebagai program pengabdian mahasiswa kepada masyarakat ini bertujuan untuk mensosialisasikan bahaya *stunting* terhadap pertumbuhan dan perkembangan anak, dan mensosialisasikan cara pencegahan *stunting*. Selain itu, kegiatan ini juga dilakukan untuk melakukan penyuluhan kepada masyarakat tentang menu sehat dengan gizi seimbang yang bertujuan untuk memberikan pemahaman tentang pentingnya mengatur gizi pada makanan yang diberikan kepada anak. Kegiatan Kuliah Kerja Nyata (KKN) ini dapat menjadi wadah untuk memberikan pemahaman dan edukasi dengan cara yang menarik tentang bahaya *stunting*.

*Kata kunci— posyandu; stunting; KKN; sosialisasi; menu sehat*

### Article info

Submitted (10/01/2024)

Revised (12/01/2024)

Accepted (22/01/2024)

Published (25/01/2024)

Korespondensi: [202010225056@mhs.ubharajaya.ac.id](mailto:202010225056@mhs.ubharajaya.ac.id)

Copyright@Authors. 2024. Published by Faculty of Computer Science – Universitas Bhayangkara Jakarta Raya

## **I. PENDAHULUAN**

Pos Pelayanan Terpadu (Posyandu) merupakan layanan kesehatan yang dibuat oleh pemerintah Indonesia untuk memberikan layanan kesehatan sebagai pencegahan meningkatnya angka kematian di Indonesia. Posyandu menjadi tempat untuk memantau perkembangan kesehatan masyarakat, khususnya pemantauan pertumbuhan bayi dan pemberian imunisasi, pemberian tambahan makanan dan vitamin untuk ibu hamil, serta pemantauan kesehatan untuk lanjut usia (lansia). Posyandu juga menjadi wadah utama dalam pemantauan status gizi dan upaya pencegahan *stunting* pada bayi maupun balita. Balita merupakan anak usia antara 1 sampai 5 tahun, pada masa ini perkembangan anak menjadi hal penting karena tubuh mereka masih membutuhkan gizi seimbang (Lubis & Gusti, 2023). *Stunting* merupakan masalah kesehatan yang masih menjadi tantangan serius diberbagai negara, termasuk di Indonesia sebagai negara berkembang. *Stunting* merupakan kondisi dimana terhambatnya pertumbuhan pada anak-anak akibat kekurangan asupan gizi dalam waktu yang lama karena asupan makanan yang tidak sesuai dengan kebutuhan gizi (Zainuddin & Yaqin, 2021). *Stunting* tidak hanya disebabkan oleh kurangnya asupan gizi pada ibu hamil maupun anak-anak, namun *stunting* juga disebabkan oleh pengasuhan anak yang kurang baik, terbatasnya layanan kesehatan ANC dan PNC yang berkualitas, kurangnya makanan bergizi, kurangnya akses air bersih dan sanitasi (Christina et al., 2022). Keadaan gizi ibu menjadi peran utama dalam pencegahan *stunting* pada anak sejak dini (Vizianti et al., 2022). Selain masalah pertumbuhan, *stunting* juga mempengaruhi tingkat kecerdasan dan kemampuan belajar anak.

Oleh karena itu, diperlukan sosialisasi yang efektif untuk meningkatkan kesadaran masyarakat dalam upaya pencegahan *stunting* pada anak melalui kegiatan Kuliah Kerja Nyata (KKN). Kuliah Kerja Nyata (KKN) menjadi salah satu program pengabdian masyarakat yang ada dalam tingkat perguruan tinggi dengan desa atau kelurahan sebagai sasaran (Subekti et al., 2022). Tujuan dari kegiatan KKN ini yaitu beradaptasi terhadap tatanan kehidupan baru untuk dapat beraktivitas dan beraktualisasi di tengah masyarakat dan Menumbuhkan minat masyarakat desa terhadap perkembangan teknologi dan keterampilan untuk berbagai keperluan (Sari et al., 2021).

Kelurahan sasaran dalam program Kuliah Kerja Nyata (KKN) yang dilaksanakan oleh Fakultas Ilmu Komputer, Universitas Bhayangkara Jakarta Raya salah satunya yaitu Kelurahan Sepanjang Jaya, Kecamatan Bekasi Timur, yang dilakukan oleh kelompok 9. Melalui kegiatan ini, kami melakukan sosialisasi kepada masyarakat melalui Posyandu Wijaya Kusuma 1 yang berfokus pada penyuluhan menu sehat dan pencegahan *stunting*. Kegiatan ini dilakukan dengan harapan membantu orang tua dalam memilih dan mengatur menu makanan dan snack sehat untuk anak. Selain itu, dalam kegiatan Kuliah Kerja Nyata (KKN) ini kami juga berupaya mengimplementasikan sistem pendataan status gizi

anak pada Posyandu Wijaya Kusuma 1 dengan E-Posyandu sebagai langkah strategis untuk meningkatkan pemantauan dan penanganan kasus *stunting*.

## II. ANALISA SITUASI

Posyandu Wijaya Kusuma 1 merupakan salah satu Posyandu RW.01 Kelurahan Sepanjang Jaya, yang bertanggung jawab memberikan layanan kesehatan rutin kepada ibu hamil, bayi, balita dan lanjut usia. Posyandu Wijaya Kusuma 1 beralamat di Jalan Teuku Umar Raya RT.03 RW.01, Kelurahan Sepanjang Jaya, Kecamatan Bekasi Timur, Kota Bekasi – Jawa Barat. Pada RW.01 Kelurahan Sepanjang Jaya terdapat 2 Posyandu yang bertugas memberikan layanan kesehatan, salah satunya Posyandu Wijaya Kusuma 1 yang bertanggung jawab memberikan layanan kesehatan kepada RT.01, RT.02, dan RT.03. Posyandu ini rutin diadakan setiap satu bulan satu kali, untuk memantau tumbuh kembang dan kesehatan ibu hamil, bayi, balita, dan lanjut usia. Peta lokasi Posyandu Wijaya Kusuma 1 sebagai lokasi kegiatan KKN diperlihatkan pada Gambar 1. Jarak tempuh ke lokasi KKN dari Universitas Bhayangkara Jakarta Raya Kampus Bekasi sekitar 6,7km.

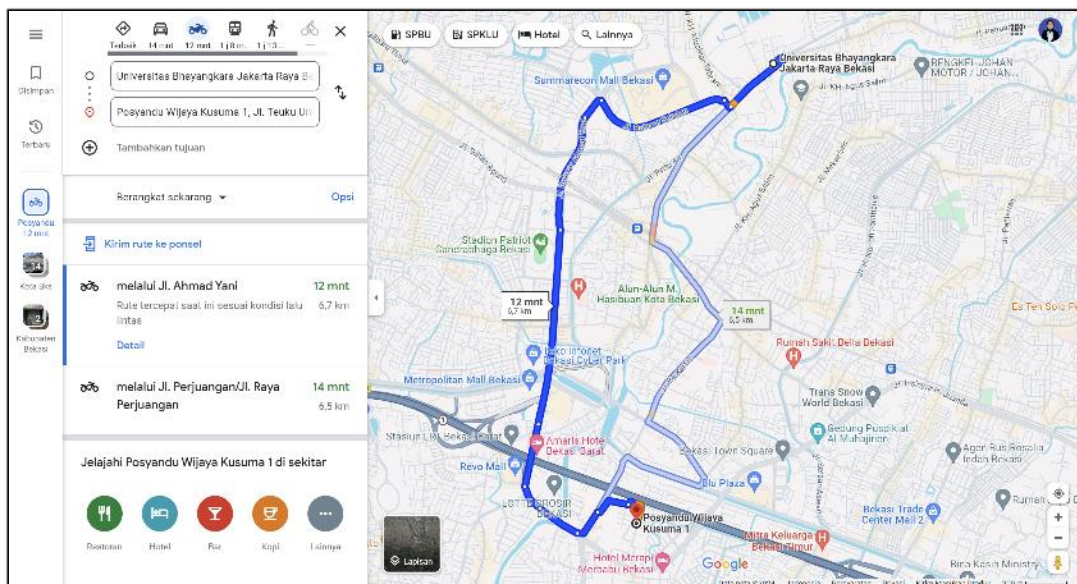

Sumber: Google Maps (2024)

Gambar 1. Peta Lokasi Pelaksanaan KKN

Faktor yang menjadi dasar untuk turut serta dalam meningkatkan kesadaran terhadap pentingnya melakukan pencegahan *stunting* bagi masyarakat sekitar yaitu dengan merencanakan program kerja Kuliah Kerja Nyata (KKN yang sejalan dengan tujuan (Putra et al., 2024). Berdasarkan latar belakang yang telah diuraikan diatas maka kami dapat mengidentifikasi beberapa permasalahan diantaranya:

1. Bagaimana status gizi anak di wilayah bertanggung Posyandu Wijaya Kusuma 1
2. Bagaimana memberikan pemahaman tentang bahaya *stunting* dan cara pencegahannya
3. Bagaimana memberikan pemahaman tentang menu sehat dan gizi seimbang

Dari permasalahan tersebut maka kami, tim KKN kelompok 9 Program Studi Informatika Universitas Bhayangkara Jakarta Raya mengadakan serangkaian acara yang bertujuan untuk memberikan dampak pada (Putra et al., 2024) :

1. Meningkatkan kesadaran masyarakat akan bahaya *stunting* dan cara pencegahannya
2. Memberikan pemahaman tentang pembagian porsi makan dengan gizi seimbang
3. Memberikan contoh snack sehat yang bisa dikonsumsi anak-anak
4. Mendorong terciptanya lingkungan yang bebas *stunting* untuk mendukung pertumbuhan anak.

### **III. METODE PELAKSANAAN**

Kegiatan KKN kelompok 9 dilaksanakan di Posyandu Wijaya Kusuma 1, RT.03 RW.01 Kelurahan Sepanjang Jaya Kecamatan Bekasi Timur, Kota Bekasi Jawa Barat. Kegiatan ini berlangsung selama 1 minggu pada rentang waktu 11 Januari 2024 – 18 Januari 2024. Sasaran utama kegiatan KKN ini adalah masyarakat RT.01, RT.02, dan RT.03 khususnya ibu-ibu. Kegiatan ini dilakukan bekerja sama dengan para Kader dan Bidan Wilayah Posyandu Wijaya Kusuma 1, ibu Herlina Aditya, A.Md.Keb pada tanggal 17 Januari 2024 selama kurang lebih 3 jam, dimulai pada pukul 08.00 – 11.00 WIB. Kegiatan KKN ini umumnya dibagi menjadi tiga tahapan, yaitu :

1. Tahap Persiapan. Tahapan ini mencakup penyelenggaraan pertemuan, sosialisasi dan perizinan dengan ketua RW guna memberitahu secara rinci maksud dan tujuan dari program Kuliah Kerja Nyata (KKN). Selain itu, pada tahap ini tim KKN juga melakukan pendekatan aktif kepada Kader Posyandu guna melakukan observasi kondisi lingkungan dan identifikasi kebutuhan serta untuk mendapatkan dukungan untuk melaksanakan program KKN.
2. Tahap Perencanaan dan Penentuan Program Kerja. Tahap ini mencakup analisis mendalam melalui diskusi kelompok dengan dosen pembimbing lapangan (DPL) terhadap kondisi masyarakat setelah dilakukan observasi dan identifikasi kebutuhan, sehingga program kerja dapat sejalan dengan kebutuhan masyarakat serta dapat menghasilkan program kerja yang memberikan dampak positif.
3. Tahap Pelaksanaan Program Kerja. Pada tahap ini dilakukan implementasi program kerja yang telah direncanakan dan dipersiapkan, penyelenggaraan penilaian hingga evaluasi dampak. Selama proses ini, tim KKN berkolaborasi aktif dengan masyarakat guna memastikan kepuasan dan antusias masyarakat. Monitoring dan evaluasi terus-menerus dilakukan untuk memastikan bahwa tujuan awal tercapai dan membuat perubahan jika diperlukan.

Adapun indikator keberhasilan kegiatan ini yaitu kesesuaian antara perencanaan dan pelaksanaan program kerja, meningkatnya pengetahuan ibu-ibu RT.01, RT.02 dan RT.03 tentang *stunting*, serta bertambahnya pengetahuan ibu-ibu RT.01, RT.02 dan RT.03 tentang porsi makan dengan gizi seimbang sebagai pencegahan *stunting*.

#### **IV. HASIL DAN PEMBAHASAN**

##### *IV.1. Tahapan Persiapan*

Dari hasil observasi dan identifikasi kebutuhan di lingkungan Posyandu Wijaya Kusuma 1 terdapat beberapa permasalahan yang ditemukan, diantaranya terdapat banyak toko yang menjual cemilan yang kurang sehat karena cenderung tinggi gula lemak jenuh, dan bahan tambahan yang kurang baik untuk perkembangan anak-anak usia balita. Pada Posyandu Wijaya Kusuma 1 juga tidak terdapat poster atau banner informasi dan edukasi tentang kesehatan.

##### *IV.2. Tahapan Perencanaan*

Terdapat 4 kegiatan akan dilaksanakan, diantaranya: (i) sosialisasi tentang bahaya *stunting* khususnya kepada ibu-ibu, (ii) penyuluhan menu sehat, gizi seimbang dan pemberian beberapa contoh snack sehat yang bisa dikonsumsi anak-anak usia balita, (iii) pemasangan banner edukasi tentang cara pencegahan *stunting* dan porsi gizi seimbang di Posyandu Wijaya Kusuma 1, (iv) penginputan data hasil pengukuran bayi dan balita ke dalam sistem E-Posyandu untuk mempermudah pemantauan status gizi.

**Tabel 1.** Matriks Rencana Perogram Kerja KKN

<b>No</b>	<b>Program Kerja</b>	<b>Tujuan Kegiatan</b>	<b>Sasaran Program</b>	<b>Capaian Hasil</b>	<b>Sumber Biaya Kegiatan</b>	<b>Penanggung Jawab</b>
1.	Sosialisasi tentang bahaya <i>stunting</i> dan cara pencegahannya	Untuk mengedukasi dan memberi tambahan wawasan tentang bahaya <i>stunting</i> dan cara pencegahannya	Masyarakat peserta Posyandu, khususnya ibu-ibu	Diharapkan masyarakat dapat memahami betapa pentingnya melakukan pencegahan <i>stunting</i> pada anak sejak dini	Mahasiswa	Mahasiswa, dibantu oleh bidan wilayah Posyandu
2.	Penyuluhan menu sehat, gizi seimbang dan pemberian beberapa contoh snack sehat yang bisa dikonsumsi anak-anak	Untuk meningkatkan pemahaman masyarakat tentang pentingnya gizi seimbang dalam mendukung pertumbuhan dan perkembangan yang optimal, serta pemberian berbagai macam snack sehat yang bisa dikonsumsi anak-anak	Masyarakat peserta Posyandu, khususnya ibu-ibu	Diharapkan masyarakat dapat mengimplementasikan porsi gizi seimbang untuk makanan anak-anaknya.	Mahasiswa	Mahasiswa



No	Program Kerja	Tujuan Kegiatan	Sasaran Program	Capaian Hasil	Sumber Biaya Kegiatan	Penanggung Jawab
3.	Pemasangan banner edukasi tentang gizi seimbang tentang cara pencegahan <i>stunting</i> dan porsi gizi seimbang	Untuk memberikan edukasi dengan cara yang menarik	Posyandu Wijaya Kusuma 1 dan masyarakat sekitar	Diharapkan banner menjadi edukasi menarik yang dapat menambah pengetahuan masyarakat	Mahasiswa	Mahasiswa
4.	Penginputan data hasil pengukuran bayi dan balita ke dalam sistem E-Posyandu	Untuk mempermudah dalam pemantauan status gizi anak	Kader Posyandu Wijaya Kusuma 1	Diharapkan sistem E-Posyandu dapat mempermudah Kader Posyandu dalam melakukan pemantauan status gizi anak	Mahasiswa	Mahasiswa

Sumber: Hasil Pelaksanaan (2024)

### IV.3. Tahapan Pelaksanaan



Sumber: Hasil Pelaksanaan (2024)

**Gambar 2.** Penyampaian Izin KKN dan Observasi lingkungan

Gambar 2 merupakan dokumentasi dari tahapan persiapan yaitu penyampaian izin dan penyampaian secara rinci maksud dan tujuan dari program Kuliah Kerja Nyata (KKN) kepada ketua RW yang diwakili oleh isteri Ketua RW. Selain itu dilakukan juga observasi lingkungan RW.01 Kelurahan Sepanjang Jaya dan identifikasi kebutuhan Posyandu Wijaya Kusuma 1. Hasil dari kegiatan diskusi dengan ketua RW yaitu harapan ketua RW agar kegiatan Kuliah Kerja Nyata (KKN) dapat memberikan edukasi menarik kepada masyarakat tentang bahaya dan cara pencegahan *stunting*, serta dapat membantu Kader Posyandu yang awam teknologi untuk meningkatkan literasi teknologinya agar pemantauan terhadap status gizi anak dapat lebih efisien. Menggiatkan kampanye edukasi yang bertujuan untuk meningkatkan kesadaran tentang pentingnya pemantauan gizi anak dan cara menggunakan teknologi untuk membantu dalam proses tersebut. Kampanye semacam itu dapat mencakup penggunaan iklan, acara publik, dan kegiatan komunitas lainnya.



Sumber: Hasil Pelaksanaan (2024)

**Gambar 3.** Sosialisasi bahaya dan cara pencegahan *stunting*

Gambar 3 merupakan dokumentasi setelah kegiatan sosialisasi. Sosialisasi dilakukan dengan harapan memberikan pemahaman kepada ibu-ibu peserta Posyandu Wijaya Kusuma 1 tentang bahaya *stunting* dan cara pencegahan *stunting* untuk pertumbuhan dan perkembangan anak.

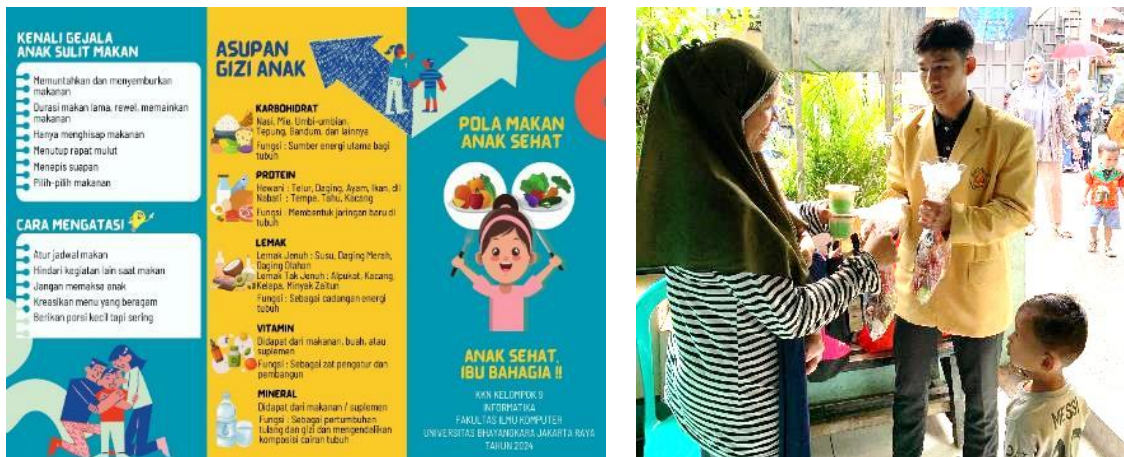

Sumber: Hasil Pelaksanaan (2024)

**Gambar 4.** Flyer penyuluhan menu sehat dan gizi seimbang serta dokumentasi kegiatan pemberian snack sehat yang aman dikonsumsi anak-anak

Gambar 4 merupakan dokumentasi kegiatan penyuluhan menu sehat dan pembagian snack sehat yang aman dikonsumsi anak-anak. Hasil dari kegiatan ini diharapkan dapat memberi tambahan pengetahuan kepada masyarakat tentang asupan gizi seimbang dan memberikan referensi snack sehat kepada ibu-ibu peserta Posyandu. Kegiatan ini merupakan bekerja sama dengan lembaga pendidikan untuk menyelenggarakan program pembelajaran tentang literasi teknologi dan pemantauan gizi anak. Dengan melibatkan anak dan orang tua dalam program-program ini, mereka dapat belajar bersama tentang pencegahan gizi buruk sekaligus cara menggunakan teknologi untuk tujuan yang positif.





Sumber: Hasil Pelaksanaan (2024)

**Gambar 5.** Pemasangan banner edukasi tentang cara pencegahan *stunting* dan porsi gizi seimbang

Gambar 5 merupakan dokumentasi kegiatan pemasangan banner edukasi tentang cara pencegahan *stunting* dan porsi gizi seimbang di Posyandu Wijaya Kusuma 1 RW.01 Kelurahan Sepanjang Jaya. Hasil dari kegiatan ini diharapkan banner memberikan edukasi yang lebih menarik dan tepat sasaran.

ID Anak	ID Ibu	Nama Anak	Alamat	NIK Anak	Nama Anak	Tempat/Tgl lahir	Usia Anak	Tinggi/Berat Badan
0170010320000	027001020000010	PURU ZAKARIA	Jl. Teju Lantar RT 01 RW 01 Kesumba	02704740320004	ABUSAMUDIRIP	Bekas, 14-10-2022	3	49/21
0170010320000	027001020000010	FATMA	Jl. Teju Lantar RT 01 RW 01 Kesumba	02704740320004	ABUSAMUDIRIP	Bekas, 27-01-2023	3	49/8
0270010320000	027001020000010	BUDI H	Jl. Teju Lantar RT 01 RW 01 Kesumba	02704740320004	ABUSAMUDIRIP	Bekas, 20-06-2023	2	49/0
0270010320000	027001020000010	DUDI	Jl. Teju Lantar RT 01 RW 01 Kesumba	02704740320004	ABUSAMUDIRIP	Bekas, 20-06-2023	1	49/27
0170117000000	017011620000000	AGERUS NUSSEKAS	Jl. Teju Lantar RT 01 RW 01 Kesumba	017011620000000	ABUSAMUDIRIP	Bekas, 14-10-2022	3	49/5



Sumber: Hasil Pelaksanaan (2024)

**Gambar 6.** Penginputan data anak Posyandu ke dalam sistem E-Posyandu

Gambar 6 merupakan hasil kegiatan penginputan data Posyandu Wijaya Kusuma 1, kegiatan ini dilakukan dengan harapan pada Kader lebih efektif dan efisien dalam pemantauan status gizi anak-anak Posyandu. Berdasarkan pelaksanaan kegiatan Kuliah Kerja Nyata (KKN) sebagai pengabdian kepada masyarakat, terdapat beberapa dampak positif yang dihasilkan yaitu: (i) meningkatkan kesadaran masyarakat akan bahaya *stunting* dan cara pencegahannya melalui kegiatan literasi menggunakan banner edukasi, (ii) memberikan pemahaman tentang pembagian porsi makan dengan gizi seimbang melalui kegiatan literasi menggunakan banner edukasi, (iii) mendorong ibu-ibu untuk memberikan porsi makan dengan gizi seimbang dan memberikan snack sehat kepada anak-anak, (iv) mendorong terciptanya lingkungan yang bebas *stunting* untuk mendukung pertumbuhan anak.



## **V. KESIMPULAN DAN SARAN**

Pelaksanaan Kuliah Kerja Nyata (KKN) di RW.01 Kelurahan Sepanjang Jaya Kecamatan Bekasi Timur telah berjalan dengan baik dan lancar. Program kerja telah berhasil kami lakukan sesuai dengan rencana, meliputi kegiatan sosialisasi tentang bahaya *stunting* dan cara pencegahannya yang bertujuan untuk meningkatkan kesadaran masyarakat tentang bahaya *stunting* terhadap tumbuh kembang anak. Dalam kegiatan sosialisasi ini, kami didampingi oleh bidan wilayah Posyandu Wijaya Kusuma 1 Kelurahan Sepanjang Jaya berhasil menyampaikan edukasi dan informasi kepada masyarakat tentang bahaya *stunting*. Kami juga melakukan penyuluhan tentang menu makanan dengan gizi seimbang dengan tujuan untuk memberikan motivasi kepada ibu-ibu untuk selalu memberikan makanan bergizi kepada anak-anaknya. Selain itu, pemberian snack sehat kepada anak-anak guna memberikan referensi snack sehat kepada ibu-ibu agar selalu memberikan makanan bergizi kepada anak-anaknya. Dalam kegiatan ini, kami juga melakukan pemasangan dua banner edukasi tentang cara pencegahan *stunting* dan porsi makan dengan gizi seimbang yang bertujuan untuk meningkatkan minat membaca melalui media edukasi yang menarik.

### **Ucapan Terima Kasih**

Terima kasih kami ucapkan kepada ketua RW.01 Kelurahan Sepanjang Jaya dan jajaran Posyandu Wijaya Kusuma 1 yang telah memberi izin kepada kami untuk melaksanakan kegiatan Kuliah Kerja Nyata (KKN), kami ucapkan juga terima kasih masyarakat yang dengan antusias berpartisipasi dalam kegiatan ini. Tak lupa kami ucapkan kepada Universitas Bhayangkara Jakarta Raya yang telah memberi wadah kepada mahasiswa dalam melaksanakan kegiatan Kuliah Kerja Nyata (KKN) sebagai bentuk pengabdian kepada masyarakat.

### **Referensi**

- Christina, C., Gunawan, G., Sultanea, R., Lestari, D., Azizah, U., Haniifah, H., Yulatifah, T., Fatimah, R., Muzaki, A., Munir, M., & Farhan, M. M. (2022). Pola Asuh Orangtua Dan Kurangnya Gizi Anak Penyebab Stunting Di Desa Karangduwur, Kalikajar, Wonosobo. *Jurnal Pengabdian Masyarakat Madani (JPMM)*, 2(2), 188–195. <https://doi.org/10.51805/jpmm.v2i2.88>
- Lubis, D. J., & Gusti, G. K. (2023). Penerapan Algoritma Naïve Bayes Untuk Penentuan Balita Penerima Makanan Tambahan (PMT) Berdasarkan Status Gizi Di Pos Pelayanan Terpadu (POSYANDU). *TeknoIS: Jurnal Ilmiah Teknologi Informasi Dan Sains*, 13(1), 58–66. <https://doi.org/10.36350/jbs.v13i1.177>

- Putra, T. D., Vanessa, V., Gunawan, O., Sadewo, R., & Hafiz, W. Z. (2024). *Edukasi Pemeliharaan Lingkungan Sehat dan Adaptasi Teknologi Melalui Kegiatan KKN*. 4(1), 1–12.
- Sari, R., Sari, R., & Novarizal, S. (2021). Aktualisasi Masyarakat Desa Sukamekar Bekasi Dalam Kondisi Pandemi Covid-19 Melalui Program KKN Mahasiswa. *Journal of Computer Science Contributions*, 1(2), 153–164.
- Subekti, R., Rosyidi, A. G., Damayanti, A. S., & Ulum, I. (2022). *Sosialisasi Stunting Sebagai Upaya Peningkatan Peran Orang Tua Dalam Mencegah Kondisi Kurang Gizi Balita Di Desa Selo*. 1(3), 86–93.
- Vizianti, L., Pembangunan, M. S., Ilmu, F., Dan, S., Politik, I., Utara, U. S., Stunting, P., Kota, D., & Dharmawangsa, U. (2022). *PERAN DAN FUNGSI POS PELAYANAN TERPADU ( POSYANDU ) DALAM PENCEGAHAN STUNTING DI KOTA*. 16(July), 563–580.
- Zainuddin, M., & Yaqin, L. N. (2021). Pkm: Konvergensi Stunting Di Desa Kerumut Kecamatan Pringgabaya Kabupaten Lombok Timur. *Jurnal Pengabdian Masyarakat*, 50–59.